Retrouvez-nous sur internet :
www.grace-hollogne.be

GRACE-HOLLOGNE magazine 2007

[2e trimestre 2007 • NUMERO 30]

Kim Gevaert
à l'école du Berleur

Histoire
de Grâce-Berleur

30 ans de la section
locale de la Croix-Rouge

Dans ce numéro, à détacher,
le calendrier des collectes de déchets.

Editorial

Lorsque ce 2e magazine trimestriel de l'année 2007 sera distribué, nous serons déjà entrés dans la partie estivale de notre calendrier. Force est de constater que depuis quelques années, nous bénéficions d'une météo particulièrement favorable les mois d'été ce qui favorise, bien évidemment, la multiplication d'activités en plein air.

Je ne peux bien entendu que vous encourager à profiter pleinement de ces moments privilégiés de détente qui sont, aussi, l'occasion de se réunir en famille ou avec des amis autour d'un barbecue ou d'un bon verre. Dans ces circonstances festives, n'oubliez pas, que dans votre voisinage immédiat résident beaucoup d'autres personnes qu'il convient de respecter en limitant toutes les formes d'émissions sonores et ce, particulièrement en soirée.

Dans ce cadre, je me permets de vous informer que les deux articles de l'ordonnance de police adoptée lors du Conseil communal du 22 mai 2006 restent en vigueur et de vous en remémorer la teneur.

Article 1 : Les services de police identifient en tout temps tout groupe d'individus se réunissant dans un lieu public et perturbant l'ordre public par des cris, des menaces, des actes de vandalisme ou fait en contravention avec la loi, les décrets ou les règlements communaux ou de police.

Article 2 : Les services de police identifieront et veilleront à la prise en charge des mineurs de moins de 16 ans, circulant entre 23 heures et 6 heures, non accompagnés d'un de leurs parents au moins ou d'une personne majeure à la garde de laquelle ils ont été confiés.

Espérons que la très nette amélioration des comportements constatée durant l'été 2006 trouvera sa confirmation en 2007.

Par ailleurs, je vous rappelle que comme les années précédentes, notre service de police assure une surveillance des bâtiments inoccupés pendant la période des vacances. N'oubliez pas de vous inscrire pour solliciter ce service en vous présentant au poste de police situé rue de Jemeppe, 5 (ancienne brigade de la police fédérale).

Excellentes vacances à tous !

Maurice MOTTARD,
Bourgmestre.

Sommaire

A VOS AGENDAS
- Le jardin extraordinaire de Grâce-Hollogne
- Horaire d'été
- Balade et exposition

Page 3

CULTURE
Un atelier d'écriture au Berleur
LITTERATURE
Les Maisons du Peuple

Page 4

SPORTS
- Les chèques sport
- Classe en forme GO ACTIVE

Page 5

EVENEMENT
Un secteur porteur d'emploi : la construction

Page 6

EVENEMENT
Park Inn Liege Airport

Page 7

HISTOIRE
Histoire des «baraques» italiennes

Page 8

HISTOIRE DE NOS ENTITES
Grâce-Berleur

Page 9

EVENEMENT
La Croix-Rouge de Grâce-Hollogne

Page 10

SOCIAL
SOS Dépannage

Page 11

ECONOMIE
Loxam s.a.

Page 12

2e trimestre 2007 · numéro 30
Magazine communal de Grâce-Hollogne

Editeur responsable :
Maurice Mottard, Bourgmestre
Rue de l'Hôtel Communal, 2
4460 Grâce-Hollogne

Conception et réalisation :
A.D.L. Grâce-Hollogne
Rue de l'Hôtel Communal, 2
4460 Grâce-Hollogne
Tél. 04 224 53 83 · Fax 04 231 38 10
E-mail : info@grace-hollogne.be
Site : www.grace-hollogne.be
Photos & rédaction : A.D.L. Grâce-Hollogne

Ont collaboré à cette édition :
Doris Davin, Hanane El Yahyaoui, Nadine Swinnen, Stéphane Napora, Jean-Paul Thyrion, Stéphane Kaspers et Sinibaldo Basile

Graphisme et impression :
Gérôme s.a.
Dépôt légal n°BD50398

Le jardin «extraordinaire»
de Grâce-Hollogne!

Dans le cadre de visites élaborées par l'A.S.B.L «Jardins en Pays de Liège», Monsieur et Madame Herbots vous invitent à découvrir

ou à redécouvrir leur merveilleux jardin situé rue Méan, 40. En effet, le couple nous ouvre les portes de leur petit paradis floral.

Comme l'an dernier, leurs bénéfices seront versés à l'A.S.B.L «Enfants d'un même Père», association ayant pour but l'accueil temporaire d'enfants handicapés.

Venez nombreux, ils vous attendent !!!

Infos :
Quand :
les 30 juin et 1er juillet 2007
Où : Rue Méan, 40
à Grâce-Hollogne
Entrée : 3,00 €
Contacts : Linda Tecchiato
et Marcel Herbots
Tél. 04 233 24 65

Horaire d'été

Du 2 juillet au 31 août, certains services de l'Administration communale sont accessibles, sans interruption :

Rue Joseph Heusdens, 24 :
de 7 à 14 heures pour les Travaux, les Sports, l'Enseignement
de 8 heures 30 à 14 heures 45 pour la Population et l'Etat civil

Rue de l'Hôtel communal, 2 :
de 7 à 14 heures 15

Propriété Body, Rue Grande, 75 :
de 8 à 14 heures 45 pour les services du C.P.A.S

Les autres services conservent leurs horaires habituels. Pour plus d'informations, n'hésitez pas à nous contacter durant les heures d'ouverture.

Administration de Grâce :
04 233 96 10
Service des travaux :
04 233 63 60
Hôtel communal de Hollogne :
04 233 89 13
Maison de l'Emploi
et du Social : 04 234 92 00
C.P.A.S : 04 234 05 17
Police : 04 233 91 85
Urgence : 101

Balade et exposition
de véhicules anciens

L'A.S.B.L. Ecole de natation de Grâce-Hollogne organise un rallye d'ancêtres, départ à 10 heures de l'usine MAFER de Grâce-Hollogne, pour une balade de 80 Km.

Parmi les différentes activités prévues le dimanche 23 septembre, une exposition de véhicules, vespas et motos anciennes, de 12 heures 30 à 18 heures 30, sur le site de l'usine MAFER (chaussée de Liège, 157).

Entrée et animations gratuites.

à Grâce-Hollogne
le 23 septembre prochain

INFO

Le Tennis Club de Grâce a un nouveau site internet : **www.tc-grace.be**
N'hésitez pas à le visiter !

UN ATELIER D'ÉCRITURE
au Berleur

*Des ateliers se tiennent tous les samedis pour permettre aux jeunes de **s'exprimer par l'écriture et la musique.***

On est inspiré, on écrit

Initié et organisé par le Service communal de Prévention de Proximité et en collaboration avec la Maison des Berlurons qui prête les locaux, un atelier d'écriture fonctionne depuis début mars. C'est en partant du constat que les jeunes ont quelque chose à dire, que ce service s'est demandé: pourquoi ne pas utiliser le canal d'ateliers d'écriture pour le leur permettre ? C'est M. Fabricio d'Ambrosio, éducateur de rue, qui en est l'animateur. Il nous explique : *il s'agit de mettre des paroles, des ressentis, des émotions des jeunes sur une musique donnée ou un rythme spécifique. Cela permet aux ados de s'exprimer à travers des textes qu'ils ont composés, de traduire en mots et en phrases leurs sentiments, leurs images de la vie, de la société contemporaine.*

Pratiquement, c'est l'animateur qui amène un thème (mais pas toujours) et qui encourage les jeunes à faire une recherche sur celui-ci, à lire ce qui est relatif à ce sujet, de manière à stimuler l'intérêt, l'imagination et l'émergence d'idées. Les thèmes proposés sont variés; citons par exemple la prévention de la drogue, un voyage en Italie, un livre intéressant qu'on a lu, etc. L'attitude de l'animateur est très importante et outre celle-ci, un élément essentiel est la créativité. La créativité des participants quand ils écrivent est le résultat de l'interactivité et de la synergie produite entre ceux-ci et l'animateur.

Il y a bien entendu quelques bases et règles à respecter, tant en ce qui concerne la musique que les textes. Pour les mélodies, nous utilisons pour l'instant des airs qui existent déjà, dans différents styles. A l'avenir, il est possible que nous composions nos propres musiques, nous dit encore M. d'Ambrosio.

Nous avons été ravis de voir et d'entendre ces jeunes qui aiment écrire, chanter et créer, dans un groupe où règne une saine émulation entre les participants.

L'animateur écoute les créations des participants

En pratique :
Ouverts à tous, ces ateliers d'écriture ont lieu **les samedis de 16 à 20 heures à la Maison des Berlurons (salle Cardijn)**, rue Paul Janson, 174.
Une quote-part minime d'1 € est demandée à chaque participant pour le défraiement des locaux.

Pour s'inscrire, il faut venir à un atelier. Vous pouvez contacter **Fabricio d'Ambrosio**
au GSM : 0473 37 21 74

LITTERATURE

La Belle Époque des **Maisons du Peuple**

Près de 10 années de recherches et plus de 160 Maisons du Peuple passées au crible : *«La Belle Époque des Maisons du Peuple en Province de Liège»* par Jean Moors.

Affecté par la fermeture du cinéma de la Maison du Peuple de Hollogne, Jean Moors a entrepris beaucoup plus qu'un simple recensement des établissements en Province de Liège. Il nous propose une étude fouillée, étoffée et particulièrement bien documentée en reproductions photographiques.
Les Maisons du Peuple, bastions du syndicalisme et du socialisme, sont nées des coopératives d'achats, créees par la classe ouvrière afin de lutter contre le pouvoir du patronat dès la fin du 19ème siècle. Ce patrimoine, témoin de l'Histoire et lieu privilégié de rassemblement, a souvent été reconverti et perdu son caractère initial. Membre de la Commission historique de Grâce-Hollogne et spécialiste de l'histoire de Hollogne-aux-Pierres, l'auteur présente avec passion et précision ces lieux particulièrement riches en anecdotes et nous invite à découvrir, entre autres, l'histoire des maisons du peuple de Grâce-Berleur, Hollogne-aux-Pierres, Horion-Hozémont, Mons-lez-Liège et Velroux...

Pour acquérir la publication :
Jean Moors
Cité Aulichamps, 44
4460 Grâce-Hollogne
GSM : 0479 51 36 89

Les chèques **sport**

*Avantage financier qui a pour but de permettre à un jeune l'accès à un sport de son choix, **le chèque sport est enfin à votre disposition**!*

Mis en circulation à l'initiative de la Communauté française et du Service Public Fédéral, le chèque sport est un moyen de paiement dont l'objectif est de favoriser la participation de jeunes dans des structures sportives. Il est destiné aux familles composées d'un ou plusieurs enfants mineurs répondant aux conditions suivantes :

• habiter sur le territoire de Grâce-Hollogne ;

• pour les étrangers, avoir la qualité de réfugié politique ;

avoir des revenus inférieurs ou équivalents au barème « BIM » (bénéficiaire de l'intervention majorée), les revenus imposables bruts du ménage sont inférieurs à 13.246,34 €, augmentés de 2.452,25 € par personne ;

• être soit usager des services du C.P.A.S., soit allocataire social (bénéficiaire d'allocations de chômage, d'indemnités de mutuelle, d'une allocation pour personne handicapée), soit bénéficiaire d'une allocation d'études pour l'année scolaire en cours.

La demande auprès du service des sports ou du C.P.A.S. doit être accompagnée

• d'une attestation émise par le club sportif ;

• d'une vignette de mutuelle ;

• pour les usagers du C.P.A.S, une attestation de l'organisme ; pour les allocataires sociaux, une attestation de l'organisme de paiement précisant le taux journalier d'indemnisation pour chaque titulaire de revenus faisant partie du ménage et pour les bénéficiaires d'une allocation d'études, la décision d'octroi.

Les chèques sport sont affectés exclusivement à l'affiliation de membres à un club sportif, quelle que soit la localisation de ce dernier. L'intervention est limitée à 75,00 € par an et par enfant. Il n'est en aucun cas destiné à l'achat de matériel sportif.

Pour permettre à ses adhérents de bénéficier du chèque sport, le club doit obligatoirement être affilié (gratuit) auprès de la société Sodexho.

Pour les personnes concernées, n'hésitez pas à demander vos chèques au service des sports de l'Administration communale de Grâce-Hollogne !

Coordonnées :
Service des Sports
M. Nicolas Santino
Rue Joseph Heusdens, 24
Tél. 04 231 48 86

Classe en forme ***GO ACTIVE***

*«Classe en forme Go active» a récompensé l'école communale du Berleur pour ses mérites sportifs et éducatifs à l'occasion de la visite de la reine de l'athlétisme belge **KIM GEVAERT**.*

«Go active classe» en forme est un programme ludique et actif développé pour les écoles primaires de Belgique.

A l'initiative de Mc Donald's Belgique, avec le soutien de la Ligue Royale Belge d'athlétisme, «Go Active» est lancé en 2004 afin d'encourager les jeunes et adultes à «se bouger» et faire du sport. En Belgique, la marraine du projet est notre championne d'Europe du 100 m et du 200 m, Kim Gevaert.

Ce programme éducatif s'adresse à tous les enfants des classes de la 1ère à la 6ème année de l'enseignement primaire. Les objectifs sont multiples.

Premièrement, les enfants doivent prendre conscience de leur condition physique actuelle, la mesurer et l'évaluer en début d'année scolaire sous le coaching de leur instituteur. Ensuite, en participant au programme durant l'année, ils ont l'occasion de développer leur condition aux travers d'exercices physiques adaptés à leur âge.

Vers le début du printemps, sur base de la méthode d'évaluation «Classe en forme Go active», l'instituteur mesure les progrès réalisés par chaque enfant. Une seule école est sélectionnée par province, suivant sa progression, et a ainsi l'honneur d'accueillir notre championne, Kim Gevaert.

Pour l'édition 2006-2007, l'école du Berleur a eu l'immense privilège de gagner le concours, preuve de la bonne qualité et du dynamisme de notre enseignement communal.

Une formidable récompense pour tous ces jeunes émerveillés de rencontrer leur idole le temps d'une matinée !

Un secteur porteur d'emplois : LA CONSTRUCTION

*Inauguration de ConstruForm à Grâce-Hollogne, une infrastructure spécialisée dans **la formation aux métiers de la construction**, lesquels sont des métiers d'avenir.*

Apprentissage de la soudure

C'est le 29 janvier dernier que le Centre de compétence ConstruForm Liège a été inauguré en présence de Marie ARENA, Ministre wallonne de la Formation.

Fruit d'un partenariat entre deux importants opérateurs de formation : l'IFAPME (Institut wallon de formation en alternance et des indépendants et petites et moyennes entreprises) et FOREM Formation, le nouveau centre de compétence a pour mission première de répondre aux besoins du secteur de la construction. Pour atteindre cet objectif, ConstruForm Liège propose un important éventail de formations qualifiantes sur catalogue ou sur mesure, accessibles à un large public : les demandeurs d'emploi, les travailleurs, les enseignants, les étudiants, les apprentis et autres stagiaires de l'IFAPME.

Complémentairement à son action de formation, le Centre de compétence exerce également une mission de veille, d'information et de sensibilisation.

Les moyens de ses ambitions

Le centre de Grâce-Hollogne est le plus grand centre de formation de Wallonie. Différents opérateurs de formation s'y retrouvent: FOREM Formation, Formation PME, EMEC (Ecole des Managers de la Construction) et CEFORTEC (Centre de Formation aux Techniques spéciales du bâtiment). Il occupe ainsi environ 20.000 m², le long de la rue de Wallonie.

ConstruForm Liège est un réel fleuron wallon en matière d'engins de chantiers. Le centre de compétence a énormément investi dans les technologies de pointe et dans l'outillage, du niveau à bulle à la grue de chantier en passant par le bulldozer. ConstruForm veut ainsi coller à la réalité du secteur. Les chaudières sur lesquelles travaillent les stagiaires en sanitaire-chauffage sont du dernier cri !

ConstruForm fait partie du réseau des Centres de compétence et bénéficie du soutien financier de la Région wallonne et de l'Europe.

Un secteur, mais des domaines et métiers diversifiés

Avec ses 300 formations courtes et longues, ConstruForm Liège forme aussi bien au génie civil (conducteur d'engins de chantier) qu'au gros œuvre (maçon, coffreur-ferrailleur) en passant par la conception (opérateur DAO, technicien de chantier), les techniques spéciales (électricien du bâtiment, chauffagiste) et le parachèvement (peintre-carreleur). En 2007, ConstruForm Liège vise à former près de 5.200 stagiaires et apprenants et à atteindre 500.000 heures de formation.

La maçonnerie

Apprentis couvreurs

Coordonnées
ConstruForm Liège
Rue de Wallonie, 21
4460 Grâce-Hollogne
Tél. 04 247 68 68
Fax 04 247 68 67
E-mail :
construform.info@forem.be
Site : **www.construform.be**

PARK INN LIEGE AIRPORT

3 étoiles pour ***Bierset***

Inauguration officielle en présence des administrateurs Tineke de Wit, Jacques Dubois, Han Oldenburger et du président de la S.A.B., José Happart

L'hôtel tant attendu par les gestionnaires et les responsables du site de l'aéroport a accueilli ses premiers voyageurs le 19 mars dernier. Après sa majestueuse tour de contrôle et l'écrin de verre du terminal passager, *Liege Airport* s'est ainsi doté d'une troisième « perle » selon les termes de José Happart, président de la SAB.

Catégorie trois étoiles...

Inauguré officiellement, le 19 avril 2007, l'hôtel compte une centaine de chambres particulièrement bien insonorisées, un parking gratuit, 8 salles de réunion équipées en nouvelles technologies et entièrement modulables, un foyer, une salle de fitness pour les clients de l'hôtel, un restaurant de standing : le *Spirit of Saint-Louis* ainsi qu'un bar, le *Concorde Bar*. Tous les noms choisis pour les différentes parties de l'établissement – des chambres aux salles de réunion – invitent au voyage. En outre, l'hôtel jouit d'une excellente accessibilité.

Les quatre couleurs «Park inn» : bleu, rouge, jaune, vert

Park inn est une chaîne européenne d'hôtels de luxe issue du groupe hôtelier Rezidor (dont fait partie l'enseigne Radisson SAS) qui est présente en France, Angleterre, Allemagne, Irlande, Suisse, Norvège, Suède, ...

Encore quelques chiffres pour conclure

Construit sur une superficie de 4.000 m²
Investissement : 11.000.000 €
Nombre de personnes engagées : 25
Prix de la nuitée, petit déjeuner compris : de 70,00 à 124,00 € (hors période de salons et foires)
Restaurant : plat du jour à 10,00 €, menu 2 services à partir de 20,00 €.

Bon à savoir : le restaurant Spirit of Saint-Louis est accessible, indépendamment de l'hôtel (petit déjeuner de 6h30 à 10h30, déjeuner de 12h00 à 14h30 et dîner de 18h30 à 22h00).

Coordonnées :
PARK INN LIEGE AIRPORT
Administratrice générale :
Tineke de Wit
Rue de l'Aéroport, 14
4460 Grâce-Hollogne
Tél. 04 241 00 00
Fax 04 241 00 99
info.liege@rezidorparkinn.com
www.parkinn.com

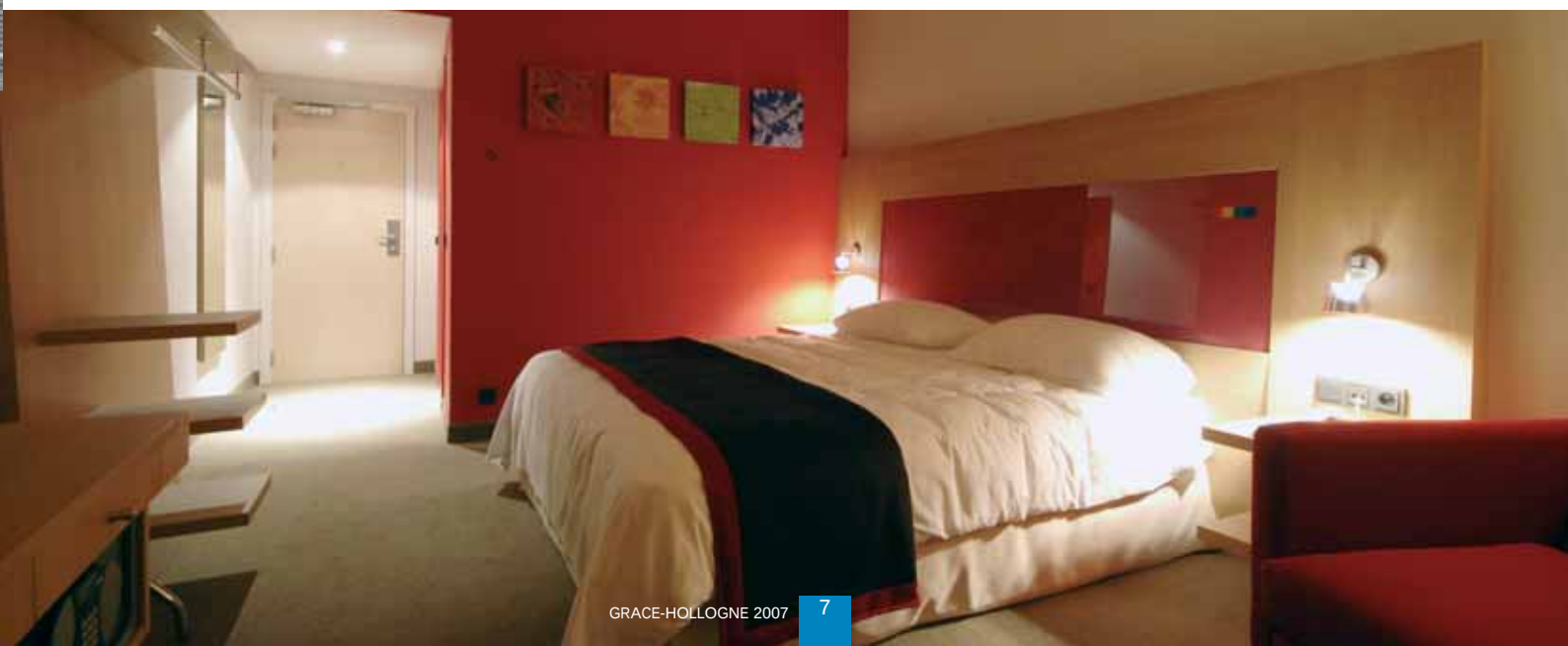

Histoire des «baraques» italiennes

Le cercle de la rue Hector Denis : de l'A.C.L.I. à l'A.C.T.I.

La baraque en bois

Au commencement...

C'est en 1952 que cette construction en bois fut érigée dans le quartier du Flot, pour servir d'école primaire aux enfants des immigrés italiens. L'initiative en revient aux Italiens et à M. Georges Galand, directeur du charbonnage du Bonnier et qui possédait beaucoup de terrains. C'était plus pratique pour les élèves de ce quartier que de devoir marcher jusqu'à Hollogne, en passant par Wasseige, pour se rendre aux cours dispensés à l'école des Sœurs de la Providence. Cette école fonctionna jusqu'en 1963, puis déménagea rue du Tanin (école St Joseph).

En 1963-64, l'aile droite de l'édifice fut aménagée en chapelle et on y disait la messe tous les dimanches. De nos jours encore, des célébrations religieuses ont lieu tous les samedis.

Dès 1957-58, l'idée d'associations structurées soucieuses de veiller aux intérêts de leurs compatriotes, germa chez les Italiens immigrés. Elles se créeront, parmi d'autres, sous le nom de cercles A.C.L.I. (Associazione Christiana per Lavoratori Italiani). Le cercle s'installera au Flot, dans les locaux libres de l'école, rue Hector Denis. Son premier et très actif président-fondateur, Luigi Travaglianti, boute-feu dans la mine du Bonnier, animera efficacement l'A.C.L.I. de Grâce-Berleur jusqu'en 1972. Il tiendra dans ce local, des permanences sociales pour informer ses compatriotes de leurs droits : reconnaissance de la silicose comme maladie professionnelle, droits aux soins de santé, aides sociales pour les plus démunis, etc.

Le cercle comptera environ 300 affiliés dans les années 1964-65.

Dans les années 70

Dans un feuillet daté du 25 avril 1971, les membres constituants fixent les buts de l'association : « (...) formation religieuse, morale et culturelle des travailleurs italiens en Belgique ; créent et organisent des œuvres éducatives d'enseignement sous toutes les formes pour l'accueil et le délassement des dits travailleurs. L'association a également pour objet la création d'œuvres sociales destinées à venir en aide aux travailleurs italiens résidant en Belgique. » (*)

Aujourd'hui

Depuis 2004, le cercle privé s'appelle A.C.T.I., Association Chrétienne des Travailleurs Italiens, est devenue autonome et compte à peu près 150 membres. C'est toujours un endroit convivial où les gens (Italiens, Belges et autres nationalités) aiment se rencontrer pour discuter, jouer aux cartes ou au billard ...et suivre les matches de football du Calcio à la TV ! Le club organise souvent des soupers, barbecues et autres réjouissances. Il met aussi sur pied des voyages en autocar pour des séjours en Italie, en Alsace, au marché de Noël de Cologne, à Paris, ...

Le cercle est un sponsor actif du F.C. Le Pérou à Grâce, du F.C. Le Joly à Jemeppe, du Point Chaud (mini foot) d'Ans. Son dynamique président actuel est M. Stefano Tiburzi.

Messe célébrée à Pâques dans la chapelle

Coordonnées :
Cercle A.C.T.I.
Rue Hector Denis, 84
4460 Grâce-Hollogne
Tél. 04 263 35 43

Bibliographie (*)
S.BASILE, *L'Immigration italienne à Grâce-Hollogne, Contribution à l'histoire de Grâce-Hollogne,* Cahiers de la CHGH, N° 9, 2006, pp. 28 et 29.

Grâce-Berleur (1ère partie)

des seigneurs médiévaux au caractère bien trempé

Hormis de nombreux fossiles carbonifères ramassés sur les terrils et quelques silex éclatés glanés dans les champs derrière le cimetière, Grâce-Berleur n'a pas livré (ou pas encore) de trésors archéologiques comme Hollogne-aux-Pierres (un cimetière mérovingien), Velroux (des villas romaines) ou Horion-Hozémont (des sites rubanés). Aucune information sur le premier millénaire si ce n'est dans la toponymie (lire « Les rues de Grâce-Berleur », cahier n° 10 de la Commission historique de Grâce-Hollogne).

Blason de Lamoral de Courtejoye (Administration de Grâce)

Fougère fossilisée
(trouvée sur le Terril du Corbeau)

Dès les 11e et 12e siècles, on signale une église à Grâce, une ferme en Aulichamps, une à Laguesse sur la Chaussée et une tour dans le vallon de Grâce.

En fait, les prétentions des autorités ecclésiastiques principautaires sont à l'origine du partage de notre espace en 3 zones distinctes:

- le Nord dépend du Chapitre de St-Martin. Il compte les fermes et masures alignées le long de la Chaussée et une église (11e, romane) érigée en centre paroissial dès 1231 et que fréquentent les habitants du fond du vallon, embryon historique de notre commune. La paroisse est placée sous la protection de saint Rémy, l'évêque de Reims qui baptisa Clovis.
- le Sud, le Berleur, rattaché à Montegnée, est régi par les abbés de St-Lambert. Dès 1231, une cour de justice siège à Montegnée protégeant les habitants des lieux des ingérences du Chapitre et du seigneur de Grâce. À l'ouest, le site d'Aulichamps a été attribué au seigneur Framin de Waremme, candidat à la Croisade.

L'exploitation de la teroûle (terre-houille ramassée en surface) puis le creusement de fosses familiales (1333) entraînent le développement du quartier (rue J. Volders actuelle).

- le centre constitue la seigneurie laïque de Grâce bornée par des rénas, repères frontières entre la dite seigneurie laïque et ses voisins ecclésiastiques.

Le 1er seigneur connu, Philippe de Grâce dit Boileau (mort en 1269), réside dans une ferme-château aux confins de Grâce et Montegnée, au lieu-dit Laguèce (Laguesse). Une tour, signe du pouvoir seigneurial, se dressera assez tôt dans le vallon, à 200 m de l'église. Le 3e seigneur, Jean de Grâce, gentilhomme d'État et Noble du pays de Liège, participe à la signature de la Paix de Fexhe (1316). Proche des Awans par sa famille mais sympathisant des Waroux par la parenté de son épouse, il prend fait et cause pour ces derniers. On le retrouvera pendu au gibet de la cour de sa propre ferme (1322), les coupables ne seront jamais identifiés.

La découverte de la houille bouleverse le paysage géographique et social ; le bon métier des «Houilleurs et Cherwiers» est dirigé par un comité de 8 membres, 2 par vinâve (Avroy, Vallée, Ans-Ste-Marguerite et Grâce-Montegnée). Chaque vinâve est dirigé par un «gouverneur» rémunéré par les accenses (taxes) perçues sur la vente des ... harengs et cabillauds. Le mot vinâve (quartier) reste bien présent dans nos régions (rue Vert-Vinâve chez nous). La puissance des 4 vinâves (1600 à 2000 hommes) représente une véritable milice armée utilisée dans de nombreux conflits : Mal St-Martin (1312), bataille de Steppes-Montenaeken (1213), siège de Hermalle (1316), bataille de Waleffe (1347), bataille d'Othée (1408) ...ou prête main-forte à des ambitieux locaux comme les Dathin (d'Athin), propriétaires de nombreuses fosses à Grâce-Montegnée. Wathieu

Dathin, fils de Guillaume échevin de Liège, va gravir les échelons du pouvoir et de la richesse à grandes enjambées jusqu'à devenir «maïeur» à vie de Liège (1410). Il est de toutes les conspirations et coups de main. Il vole aux riches, aux monastères, aux églises,...Il peut à tout moment compter sur la puissante corporation des houilleurs, les entraînant dans des batailles où il lui arrive de changer de camp en plein combat. Haï de tous, il est expulsé de Liège (1429). À la tête d'une bande de mineurs (d'Ans, de Montegnée et de Grâce) séduits par les promesses et l'or du conspirateur, il tente un coup d'audace la nuit du 6 janvier 1433 (Massacre de la nuit des Rois). Ils sont hélas attendus, battus, poursuivis jusqu'à Grâce. Parti pour l'exil, Wathieu meurt à Louvain en 1457. En 1470, la population est estimée à plus de 200 habitants répartis en 42 foyers pour Grâce et 32 pour le Berleur.

La seigneurie passe des Boileau aux de Vivier puis aux de Courtejoye qui régneront plus de deux siècles.

La situation reste cependant tendue.

Les seigneurs Humbert de Vivier (en 1466) et Jean I de Courtejoye (en 1483) seront tous deux décapités pour avoir soutenu le prince-évêque Louis de Bourbon opposé aux Bourguignons et à Guillaume de la Marck, dit le Sanglier des Ardennes.

Borne frappée aux armes de la famille de la Marck

La suite au prochain numéro.

CROIX-ROUGE de BELGIQUE
Communauté francophone

La Croix-Rouge de Grâce-Hollogne, 30 ans de services

*Voici maintenant 30 ans qu'une section locale de la Croix-Rouge a vu le jour à Grâce-Hollogne : **30 années de services, d'aides et d'assistance aux personnes en difficulté**. Si ses missions ont bien évolué depuis sa création, c'est l'aide aux personnes précarisées et isolées qui reste l'action prioritaire, celle qui fait la force de la Croix-Rouge.*

Les missions remplies par la section locale sont multiples et variées. Elle organise un service de prêt et de location de matériel sanitaire tel que des chaises roulantes, des lits ou des béquilles ainsi que des aides alimentaires sous certaines conditions.

La section locale se charge aussi d'organiser des points de collecte de sang dans différents endroits de la commune. N'oublions pas que le don de sang peut sauver des vies ! 12 collectes par an sont programmées. La section locale y est présente pour veiller à l'accueil et au bien-être des donneurs qui viennent s'associer à la Croix-Rouge pour sauver des vies.

Elle est également sollicitée lors de manifestations qui ont lieu sur le territoire de Grâce-Hollogne. Le Service Secours Intervention est toujours prêt à agir en cas de nécessité.

Vous aussi vous pouvez apprendre les gestes qui sauvent !

Il vous est en effet possible de vous inscrire à une des formations BEPS (Brevet européen de premiers soins) organisées par la section. Depuis peu, les petits aussi peuvent avoir une première approche du secourisme grâce au service Animation Jeunesse comme, par exemple, lors de la journée «Place aux Enfants».

Depuis avril, une nouvelle mission a été mise en place. Il s'agit pour les bénévoles d'accompagner des enfants dont les parents se trouvent en prison afin de leur rendre visite une fois par mois.

Les actions de la Croix-Rouge de Grâce-Hollogne telles que la récolte de vivres non périssables ou la distribution de charbon en hiver sont nombreuses. Elles ont pu voir le jour grâce à tous les volontaires. Mais, les besoins sont énormes et des pistes de travail restent inexploitées. Des projets qui nécessitent l'aide de bonnes volontés peuvent encore être développés... alors pour toutes propositions, n'hésitez pas à prendre contact avec Madame Marie-France DEBERGH, la nouvelle Présidente.

Agenda des prochaines collectes de sang

Grâce : 8/08 – 7/11/2007

Hollogne : 23/08 – 08/11/2007

Horion : 10/08 – 09/11/2007

Contacts

Actions sociales (colis alimentaires) : Christiane EVERAERTS, Tél. 04 250 17 96

Prêt de matériel sanitaire (lits, chaises,...) : Suleymane VELAJ, GSM : 0476 810 557

Don de sang : Nelly VANHAEREN, GSM : 0498 408 758

Secours – Enseignement (formation) : Serge CHATIN, GSM : 0495 746 277

Jeunesse (animation, secourisme): Joseph GANCI,GSM : 0499 378 510

Si vous désirez rejoindre la Croix-Rouge de Grâce-Hollogne ou obtenir des informations : Marie-France DEBERGH, GSM : 0498 711 923

Le 5 mai dernier, la section locale a tenu à fêter dignement cet anniversaire. Lors de la séance académique dans la salle du Conseil communal, des distinctions et récompenses ont été remises aux bénévoles les plus anciens et les plus fidèles.

Le service communal
SOS DEPANNAGE

De gauche à droite :
Serge Gilson (responsable SOS Dépannage), Jean-Marc Paquot, Jean-Philippe Pirlet, Paule Martin (échevin), Eric Appeltants et Guy Josse (assistant social en chef)

Le Service SOS Dépannage a été créé, en 1979, à l'initiative de Mme Mariette Goots, échevin des Affaires sociales d'alors, pour **améliorer la situation des personnes âgées et/ou handicapées**.

Ce service réalise des travaux de peinture (intérieure), de tapissage, d'aide aux déménagements et des petits dépannages réservés en priorité aux personnes fragilisées, ainsi qu'à toute personne du privé. Les frais de participation des bénéficiaires sont calculés en fonction de leurs revenus mensuels (forfait par travail demandé).

Travaux de peinture
et de tapissage

Depuis 1997, ce service effectue également des travaux de jardinage :
- tontes de pelouses d'une superficie maximale de 250 m² ;
- élagage des haies d'une hauteur de 2,5 m maximum et d'une longueur de 100 m maximum;
- débroussaillage de terrains.

Le coût horaire de la main d'œuvre pour ces travaux de jardinage est fixé à 6,82 € /h et par ouvrier ; les frais d'essence étant à la charge des demandeurs.
Notons que les travaux extérieurs (+ ou – 30 demandes tous les 15 jours et sous réserve des conditions météo) sont réalisés d'avril à début novembre ; les chantiers intérieurs étant réalisés toute l'année en fonction des disponibilités. Il faut y ajouter tous les dépannages et transports à satisfaire.

Le Service SOS Dépannage, en tant que service social, s'occupe aussi de conserver durant une période de 6 mois maximum, les meubles et effets personnels mis sur la voie publique suite à une expulsion par voie d'huissier.

Il redistribue également aux personnes nécessiteuses, des meubles divers, cuisinières, foyers, provenant de dons et du mobilier non récupéré lors des expulsions (après le délai de 6 mois).
Le service est composé d'un employé d'administration et de coordination, ainsi que de trois ouvriers polyvalents.

Renseignements :
Maison de l'Emploi et du Social
M. Serge GILSON
Rue de l'Hôtel Communal, 28
4460 Grâce-Hollogne
Tél. 04 234 92 06
Fax 04 234 36 77
E-mail :
serge.gilson@grace-hollogne.be

Tonte de pelouses
et débroussaillage

LOXAM s.a.

le must de la location professionnelle

Une journée Portes ouvertes a eu lieu le 21 mars dernier à l'occasion des **40 ans d'existence de LOXAM et de l'ouverture de leur nouvelle infrastructure.**

Origine de l'entreprise

LOXAM a été fondée en Bretagne en 1967. La société s'est implantée progressivement sur toute la France puis en Europe en créant de nouveaux établissements ou en prenant le contrôle d'autres loueurs. Leader sur le marché européen, le groupe y compte grosso modo 500 agences réparties sur 8 pays.

En Belgique, 8 centres sont implantés et on peut dire qu'une agence de location de matériel sur deux est une LOXAM.

Le siège, rue de l'Informatique

Bruno Donadon entouré d'une partie de son équipe

L'agence de Grâce-Hollogne

La nouvelle agence de Liège est installée rue de l'Informatique dans le Parc d'Activités économiques (site Bonne Fortune), de notre commune. En 2001, elle était déjà présente dans un bâtiment-relais de la Spi + d'où son gérant, Bruno Donadon, a initié les activités. Au fil du temps, le personnel et les affaires s'étoffent et M. Donadon travaille aujourd'hui avec une dynamique équipe de 8 personnes dans leurs toutes nouvelles installations : des locaux de 700 m², sur une superficie totale de 8.000 m².

Quelque 95 % de la clientèle provient de la région liégeoise, dans un rayon de 50 km autour de l'agence. Inutile de dire que d'être situé au nœud d'un centre autoroutier important constitue un atout indéniable.

Le chiffre d'affaires réalisé en 2006 tournait autour de 1.200.000 € dont 60 % réalisé avec les grandes entreprises (Wust, Galère, le Tgv, Fabricom, Moury, Duchêne,...), 39 % avec les PME et 1 % avec les particuliers.

LOXAM pratique la location de matériel pour le Bâtiment, les Travaux Publics et l'Industrie. Les produits vedettes sont les minipelles de 850 kg à 8,2 t et les chariots de chantiers. Mais une grande variété de machines est à la disposition du client. Notons également qu'un magasin interne propose des articles à la vente : casques, vestes fluo, gants, matériel de signalisation de travaux, quelques outils (pelles, pioches), etc.

Pour terminer, soulignons que l'entreprise a une réelle volonté de satisfaire ses clients : par un parc de matériels adapté à la demande et parfaitement entretenu, par des conseils et l'assistance de professionnels qualifiés et motivés et par le respect des engagements contractés.

Coordonnées

LOXAM Rental
Rue de l'Informatique, 11
4460 Grâce-Hollogne
Directeur : M. Bruno Donadon
Tél. 04 380 55 65
Fax 04 368 91 76
E-mail : liege@loxam.be
Site : www.loxam.be